



Reporte general de la MIR Ejercicio 2024

PbR-03b MIR

Unidad Responsable: Comisión de Derechos Humanos del Estado de México, Secretaría de Bienestar, Secretaría de las Mujeres, Sistema para el Desarrollo Integral de la Familia del Estado de México

Eje Transversal I: Igualdad de Género

Objetivo pilar: REDUCIR TODOS LOS TIPOS DE VIOLENCIA CONTRA LAS MUJERES Y NIÑAS.

Estrategia: Realizar campañas para promover la denuncia de violencia sexual, familiar y de género y de capacitación de niñas y mujeres en el tema.

Línea de acción: Implementar campañas de difusión y capacitación dirigidas a mujeres para que participen con las dependencias del Gobierno del Estado en acciones y programas conjuntos.

Programa presupuestario: 02060805 - Igualdad de trato y oportunidades para la mujer y el hombre

Reporte general de la MIR Ejercicio 2024

Árbol de Problema

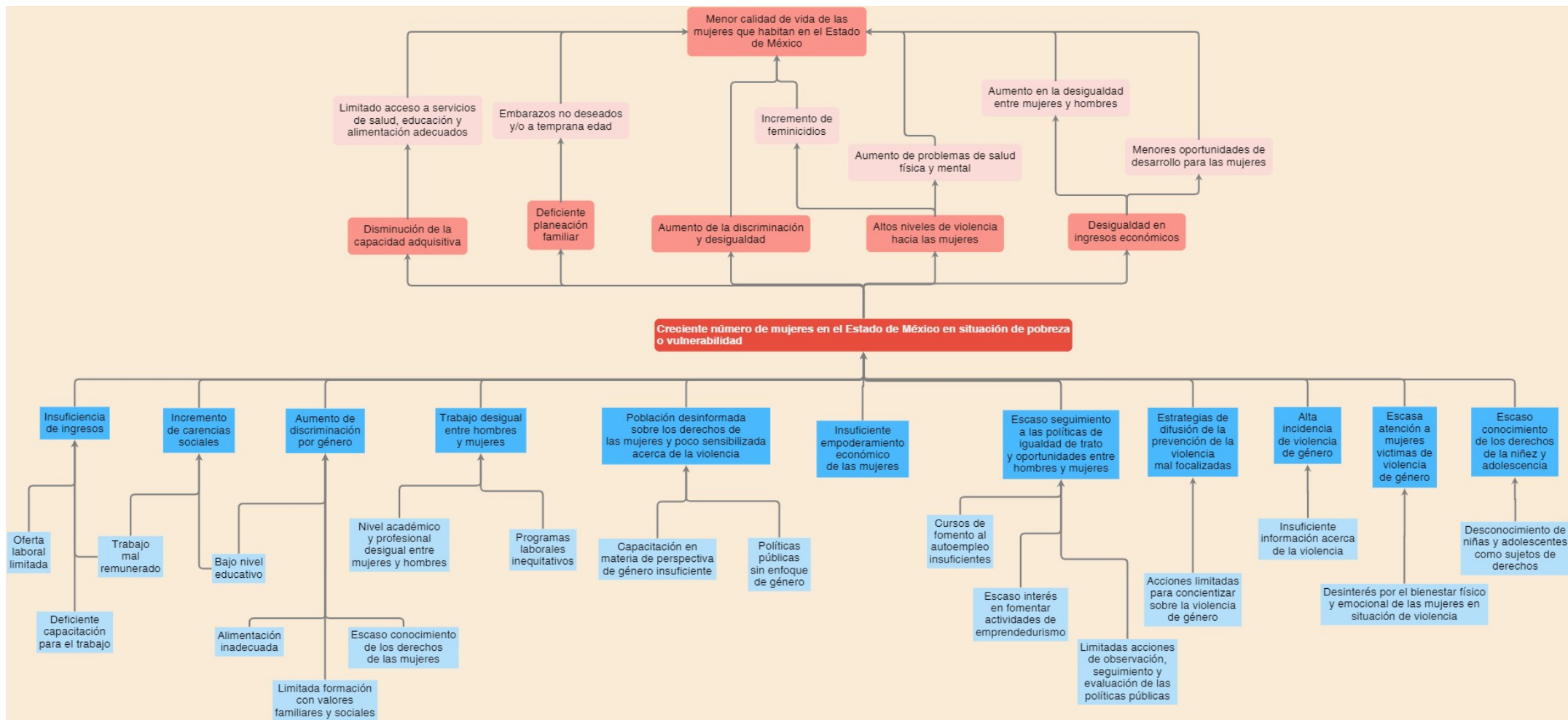

Reporte general de la MIR Ejercicio 2024

Árbol de Objetivo

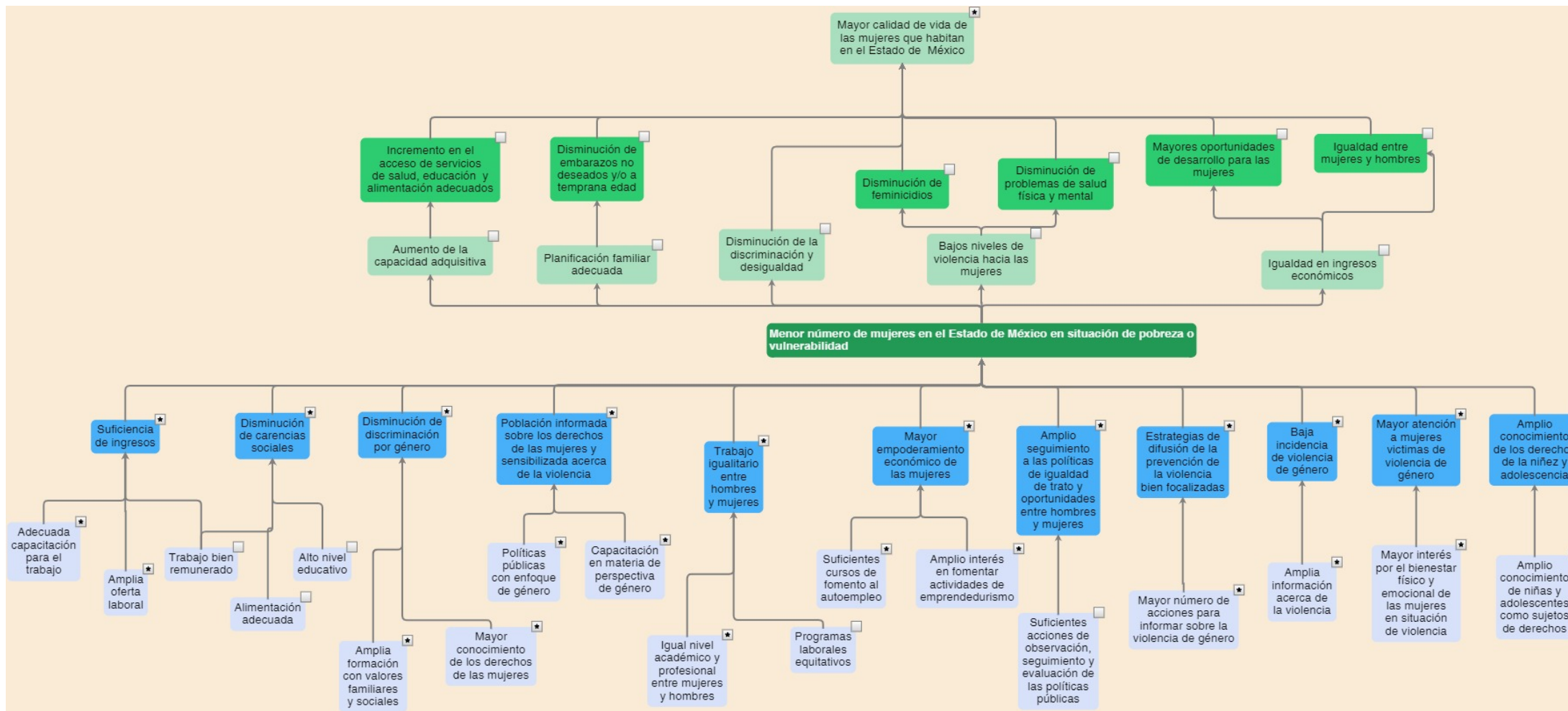

Reporte general de la MIR Ejercicio 2024

Resumen de la MIR

Resumen narrativo	Indicadores	Descripción de la fórmula	Periodicidad	Medios de verificación	Supuestos
Fin					
Contribuir con el bienestar social integral de la mujer, mediante acciones que impulsen sus capacidades, promueven su inclusión a la educación, capacitación laboral, apoyos financieros y protección a su integridad.	Variación en el porcentaje de mujeres en situación de pobreza en el Estado de México	$((\text{Porcentaje de mujeres en situación de pobreza en el Estado de México en el año actual} / \text{Porcentaje de mujeres en situación de pobreza en el Estado de México en el año anterior}) - 1) * 100$	Anual	Datos sobre pobreza de: Instituto Nacional de Estadística y Geografía (INEGI) - Encuesta Nacional de Ingresos y Gastos de los Hogares (ENIGH). Consejo Nacional de Evaluación de la Política de Desarrollo Social (CONEVAL).	Las condiciones socio-económicas del Estado de México son favorables, permitiendo generar acciones en favor de las mujeres.
Propósito					
Las mujeres en situación de vulnerabilidad del Estado de México reciben apoyos para mejorar su bienestar e incorporarse al desarrollo social, en condiciones igualitarias entre mujeres y hombres.	Porcentaje de mujeres beneficiadas con los servicios otorgados por la Secretaría de las Mujeres	$(\text{Número de mujeres beneficiadas por los servicios que otorga la Secretaría de las Mujeres} / \text{Número de mujeres que solicitan los servicios ofrecidos por la Secretaría de las Mujeres}) * 100$	Anual	Informe Trimestral de Metas por Proyecto y Unidad Ejecutora 2024 de la Secretaría de las Mujeres, emitido por el Sistema de Planeación y Presupuesto (SPP).	Las mujeres que requieren apoyo de la Secretaría de las Mujeres acuden a los espacios de atención a solicitarlos.

---	Porcentaje de cobertura de atención de los apoyos monetarios del programa de desarrollo social que atiende la Dirección General de Programas Sociales Estratégicos.	(Número de mujeres de 18 a 59 años de edad que habitan en el Estado de México en condición de pobreza, se dediquen al trabajo en el hogar y no perciban remuneración atendidas/Número total de mujeres de 18 a 59 años de edad que habitan en el Estado de México en condición de pobreza, se dediquen al trabajo en el hogar y no perciban remuneración)*100	Semestral	Diagnóstico de Focalización del CIEPS al Programa de Desarrollo Social y Registros Administrativos del Programa.	Las mujeres solicitan su ingreso al Programa y reciben los apoyos oportunamente. El Programa continúa e incrementa su cobertura de atención.
Componentes					
C.1. Apoyo monetario otorgado a las beneficiarias, a través del Programa de Desarrollo Social que atiende la Dirección General de Programas Sociales Estratégicos.	Porcentaje de apoyos monetarios entregados a través de la Dirección General de Programas Sociales Estratégicos.	(Número de apoyos monetarios para mujeres entregados por la Dirección general de Programas Sociales Estratégicos/Número de apoyos monetarios para mujeres programados)*100	Anual	Registros administrativos del Programa de Desarrollo Social.	Las beneficiarias acuden a recoger su tarjeta de medio de entrega y se cuenta con suficiencia presupuestal.
C.2. Cursos o talleres de capacitación para impulsar las capacidades y el desarrollo humano de las beneficiarias.	Porcentaje de cursos o talleres de capacitación otorgados por la Dirección General de Programas Sociales Estratégicos.	(Número de cursos o talleres otorgados/Número de cursos o talleres programados)*100	Trimestral	Registros administrativos del Programa de Desarrollo Social.	La instancia ejecutora lleva a cabo los cursos o talleres conforme a la programación realizada. Las beneficiarias acuden a los cursos o talleres.

C.3. Acciones encaminadas a fortalecer la autoestima y bienestar emocional de la mujer realizadas.	Promedio de mujeres atendidas con pláticas para fomentar su autoestima y bienestar emocional.	(Número de mujeres que recibieron pláticas para fomentar su autoestima y bienestar emocional/Total de pláticas realizadas para fomentar su autoestima y bienestar emocional)	Trimestral	Registro de talleres y asistentes realizado por la Subdirección de Bienestar Familiar del Sistema para el Desarrollo Integral de la Familia.	Existe interés de las mujeres en el Estado de México por participar en los talleres que imparte el Sistema para el Desarrollo Integral de la Familia.
C.4. Pláticas otorgadas en municipios donde se emitió la Declaratoria de alerta de violencia de género y desaparición contra las mujeres en el Estado de México.	Porcentaje de pláticas otorgadas en los municipios que se haya emitido declaratoria de alerta de violencia de género y desaparición contra las mujeres en el Estado de México.	(Número de pláticas otorgadas en los municipios que se haya emitido declaratoria de alerta de violencia de género y desaparición contra las mujeres en el Estado de México realizadas/Total de pláticas programadas en los municipios que se haya emitido declaratoria de alerta de violencia de género y desaparición contra las mujeres en el Estado de México)*100	Trimestral	Informe de metas por proyecto y Unidad Ejecutora del primero, segundo, tercero y cuarto trimestre del 2024 emitido por el Sistema de Planeación y Presupuesto.	En los municipios donde se emitió declaratoria de alerta de violencia de género y desaparición contra las mujeres en el Estado de México, colaboran con la Comisión de Derechos Humanos para la realizar acciones de sensibilización y mitigar la violencia de género.
C.5. Acciones de promoción y difusión realizadas para el cumplimiento de la política de igualdad de trato y oportunidades entre mujeres y hombres.	Porcentaje de acciones de promoción y difusión de igualdad de trato y oportunidades entre mujeres y hombres en el Estado de México	(Número de acciones de promoción y difusión para el cumplimiento de la política de igualdad de trato y oportunidades entre mujeres y hombres en el Estado de México realizadas / Número acciones de promoción y difusión para el cumplimiento de la política de igualdad de trato y oportunidades entre mujeres y hombres en el Estado de México programadas) *100	Trimestral	Informe de metas por proyecto y Unidad Ejecutora del primero, segundo, tercero y cuarto trimestre del 2024 emitido por el Sistema de Planeación y Presupuesto.	Las mujeres aceptan y promueven las acciones encaminadas a difundir la igualdad de trato y oportunidades entre hombres y mujeres en el Estado de México.

<p>C.6. Pronunciamientos emitidos por la Comisión de Derechos Humanos del Estado de México, en materia de amnistía, en el que se propone la libertad de una persona procesada o sentenciada.</p>	<p>Porcentaje de cumplimiento en la emisión de pronunciamientos relacionados con solicitudes de amnistía en el que se propone la libertad de una persona procesada o sentenciada</p>	<p>(Número de pronunciamientos relacionados con solicitudes de amnistía en el que se propone la libertad de una persona procesada o sentenciada emitidos/Número de pronunciamientos relacionados con solicitudes de amnistía en el que se propone la libertad de una persona procesada o sentenciada programados)*100</p>	<p>Trimestral</p>	<p>Informe de metas por proyecto y Unidad Ejecutora del primero, segundo, tercero y cuarto trimestre del 2024 emitido por el Sistema de Planeación y Presupuesto</p>	<p>Las solicitudes de amnistía que recibe la Comisión de Derechos Humanos del Estado de México, en las que se propone la libertad de una persona procesada o sentenciada para su análisis y resolución, son susceptibles de obtener este beneficio.</p>
<p>C.7. Cursos de capacitación para el autoempleo impartidos a mujeres para impulsar su empoderamiento económico.</p>	<p>Porcentaje de cursos de capacitación para el autoempleo impartidos a mujeres, para impulsar su empoderamiento económico.</p>	<p>(Número de cursos de capacitación para el autoempleo impartidos a mujeres/Número de cursos de capacitación para el autoempleo programados a impartir a mujeres)*100</p>	<p>Trimestral</p>	<p>Informe Trimestral de Metas por Proyecto y Unidad Ejecutora 2024 de la Secretaría de las Mujeres, emitido por el Sistema de Planeación y Presupuesto (SPP).</p>	<p>Las mujeres asisten a las capacitaciones para el autoempleo impartidas por la Dirección de Igualdad Sustantiva de la Secretaría de las Mujeres.</p>
<p>C.8. Cursos de capacitación en materia de perspectiva de género e igualdad impartidos.</p>	<p>Porcentaje de cursos de capacitación en materia de perspectiva de género e igualdad impartidos.</p>	<p>(Número de cursos de capacitación en materia de perspectiva de género e igualdad impartidos/Número de cursos de capacitación en materia de perspectiva de género e igualdad programados impartir)*100</p>	<p>Trimestral</p>	<p>Informe Trimestral de Metas por Proyecto y Unidad Ejecutora 2024 de la Secretaría de las Mujeres, emitido por el Sistema de Planeación y Presupuesto (SPP).</p>	<p>El público en general se interesa en asistir a las capacitaciones en materia de perspectiva de género e igualdad, impartidas por la Dirección General de Perspectiva de Género de la Secretaría de las Mujeres.</p>

<p>C.9. Reportes del Programa de Trabajo Anual de la Comisión de Secretarías Ejecutivas de Protección Integral de los Sistemas Estatal y de los Municipios del Estado de México realizados.</p>	<p>Porcentaje de reporte del seguimiento a la elaboración y ejecución de los Programas Municipales de Protección y al Plan de trabajo de los Sistemas Municipales de Protección Integral de Niñas, Niños y Adolescentes.</p>	<p>(Número de reportes realizados del seguimiento a la elaboración y ejecución de los Programas Municipales de Protección y al Plan de trabajo 2024/Número de reportes programados del seguimiento a la elaboración y ejecución de los Programas Municipales de Protección y al Plan de trabajo 2024)*100</p>	<p>Trimestral</p>	<p>Informe Trimestral de Metas por Proyecto y Unidad Ejecutora 2024 de la Secretaría Ejecutiva de SIPINNA, emitido por el Sistema de Planeación y Presupuesto (SPP).</p>	<p>Se aprueban los programas de trabajo en tiempo y forma por los Sistemas Municipales de Protección Integral de Niñas, Niños y Adolescentes para su seguimiento.</p>
<p>C.10. Actividades realizadas por la Dirección General de Programas Sociales Estratégicos para que las mujeres del programa social adquieran conocimientos, habilidades y actitudes relacionadas con el emprendedurismo.</p>	<p>Porcentaje de actividades para propiciar el emprendedurismo de las beneficiarias del programa de desarrollo social, que atiende la Dirección General de Programas Sociales Estratégicos.</p>	<p>(Número de actividades para propiciar el emprendedurismo realizadas/Número de actividades para propiciar el emprendedurismo programadas)*100</p>	<p>Trimestral</p>	<p>Registros administrativos del Programa de Desarrollo Social.</p>	<p>La instancia ejecutora lleva a cabo las actividades para propiciar el emprendedurismo conforme a la programación. Las beneficiarias acuden a realizar las actividades para propiciar el emprendedurismo.</p>

<p>C.11. Acciones de vigilancia, seguimiento, evaluación y monitoreo realizadas de la Política Estatal de Igualdad de Trato y Oportunidades entre mujeres y hombres a través de los instrumentos definidos en la Ley de Igualdad de Trato y Oportunidades entre mujeres y hombres de Estado de México.</p>	<p>Porcentaje de acciones de observancia de la Política Estatal de Igualdad de Trato y Oportunidades entre mujeres y hombres a través del Sistema Estatal; el Programa Integral; los Sistemas Municipales para la igualdad de trato y oportunidades entre mujeres y hombres, para prevenir, atender, sancionar y erradicar la violencia contra las mujeres; y el Modelo de Equidad de Género del Estado de México</p>	<p>(Número de acciones de observancia realizadas de la Política Estatal de Igualdad de Trato y Oportunidades entre mujeres y hombres a través del Sistema Estatal, el Programa Integral, los Sistemas Municipales para la igualdad de trato y oportunidades entre mujeres y hombres y para prevenir, atender, sancionar y erradicar la violencia contra las mujeres y el Modelo de Equidad de Género del Estado/Total de acciones de observancia programadas de la Política Estatal de Igualdad de Trato y Oportunidades entre mujeres y hombres a través del Sistema Estatal, el Programa Integral, los Sistemas Municipales para la igualdad de trato y oportunidades entre mujeres y hombres y para prevenir, atender, sancionar y erradicar la violencia contra las mujeres y el Modelo de Equidad de Género del Estado)*100</p>	<p>Trimestral</p>	<p>Registros administrativos, Convocatorias de reuniones de Comité, Reportes de los sistemas de información, Informe de avances de cumplimiento de metas por proyecto y Unidad Ejecutora, fichas técnica de avance de indicadores del primero, segundo, tercero y cuarto trimestre del 2024 del Sistema de Planeación y Presupuesto.</p>	<p>Las instancias que integran el Sistema Estatal, apoyan oportunamente en la atención de la responsabilidad compartida que cada uno tiene desde sus diferentes funciones y atribuciones.</p>
<p>Actividades</p>					

<p>A.1.1. Realización de encuestas de satisfacción a las beneficiarias del Programa de Desarrollo Social que atiende la Dirección General de Programas Sociales Estratégicos.</p>	<p>Porcentaje de satisfacción de las beneficiarias respecto a los apoyos entregados por la Dirección General de Programas Sociales Estratégicos.</p>	<p>(Número de beneficiarias con percepción satisfactoria del programa /Total de encuestas aplicadas)*100</p>	<p>Anual</p>	<p>Registros administrativos del Programa de Desarrollo Social.</p>	<p>La instancia ejecutora aplica la encuesta de satisfacción a las beneficiarias. Las beneficiarias proporcionan información verídica y real de la percepción del Programa.</p>
<p>A.2.1. Impartición de cursos para impulsar las capacidades y el desarrollo humano de las beneficiarias del Programa de Desarrollo Social que atiende la Dirección General de Programas Sociales Estratégicos.</p>	<p>Porcentaje de mujeres participantes en las capacitaciones para el desarrollo humano impartidas por la Dirección General de Programas Sociales Estratégicos.</p>	<p>(Número de mujeres participantes en las capacitaciones para el desarrollo humano impartidas a beneficiarias del Programa de Desarrollo Social que atiende la Dirección General de Programas Sociales Estratégicos/Número de mujeres programadas a participar en las capacitaciones para el desarrollo humano impartidas a beneficiarias del Programa de Desarrollo Social que atiende la Dirección General de Programas Sociales Estratégicos)*100</p>	<p>Trimestral</p>	<p>Registros administrativos del Programa de Desarrollo Social.</p>	<p>Las beneficiarias participan en los cursos o talleres organizados por la Dirección General de Programas Sociales Estratégicos.</p>

<p>A.3.1. Realización de acciones encaminadas a fomentar la autoestima y bienestar emocional de la mujer en el Estado de México.</p>	<p>Porcentaje de participación en los talleres impartidos a los coordinadores de los SMDIF para fomentar la autoestima y bienestar emocional en las mujeres</p>	<p>(Número de coordinadores del proyecto Coordinación Institucional para la Igualdad de Género de los SMDIF que recibieron talleres para fomentar la autoestima y bienestar emocional impartidos por el DIFEM/Número de coordinadores del proyecto Coordinación Institucional para la Igualdad de Género de los SMDIF convocados a los talleres para fomentar la autoestima y bienestar emocional impartidos por el DIFEM)*100</p>	<p>Trimestral</p>	<p>Registro de talleres y asistentes realizado por la Subdirección de Bienestar Familiar del Sistema para el Desarrollo Integral de la Familia.</p>	<p>Existe interés de los coordinadores de los Sistemas Municipales para el el Desarrollo Integral de la Familia (SMDIF) en participar en los talleres que imparte el DIFEM.</p>
<p>A.4.1. Realización de visitas de acompañamiento a familiares víctimas de violencia de género y feminicidio en el Estado de México.</p>	<p>Porcentaje de visitas de acompañamiento realizadas a familiares víctimas de violencia de género y feminicidio en el Estado de México</p>	<p>(Número de visitas de acompañamiento a familiares víctimas de violencia de género y feminicidio realizadas / Número de visitas de acompañamiento a familiares víctimas de violencia de género y feminicidio programadas) *100</p>	<p>Trimestral</p>	<p>Informe de metas por proyecto y Unidad Ejecutora del primero, segundo, tercero y cuarto trimestre del 2024 emitido por el Sistema de Planeación y Presupuesto.</p>	<p>Los familiares víctimas de violencia de género y feminicidio solicitan el apoyo de las instituciones encargadas de procurar y administrar justicia en el Estado de México.</p>

<p>A.4.2. Realización de visitas a las Agencias del Ministerio Público Especializadas en violencia familiar, sexual y de género en el Estado de México.</p>	<p>Porcentaje de visitas a las Agencias del Ministerio Público Especializadas en violencia familiar, sexual y de género realizadas en el Estado de México</p>	<p>(Número de visitas a las Agencias del Ministerio Público Especializadas en violencia familiar, sexual y de género realizadas en el Estado de México/Número de visitas a las Agencias del Ministerio Público Especializadas en violencia familiar, sexual y de género programadas realizar en el Estado de México)*100</p>	<p>Trimestral</p>	<p>Informe de metas por proyecto y Unidad Ejecutora del primero, segundo, tercero y cuarto trimestre del 2024 emitido por el Sistema de Planeación y Presupuesto.</p>	<p>Las dependencias públicas especializadas en violencia de género, coadyuvan con la Comisión de Derechos Humanos del Estado de México, para verificar que no se condicione u obstaculice la prestación de servicios a las víctimas.</p>
<p>A.5.1. Realización de pláticas de sensibilización a mujeres con la finalidad de promover la igualdad de trato y oportunidades.</p>	<p>Porcentaje de cumplimiento en la realización de pláticas de sensibilización para mujeres</p>	<p>(Número de pláticas de sensibilización realizadas para mujeres/Número de pláticas de sensibilización programadas para mujeres)*100</p>	<p>Trimestral</p>	<p>Informe de metas por proyecto y Unidad Ejecutora del primero, segundo, tercero y cuarto trimestre del 2024 emitido por el Sistema de Planeación y Presupuesto.</p>	<p>Las mujeres muestran interés en recibir pláticas para el pleno ejercicio de sus derechos humanos.</p>
<p>A.5.2. Realización de acciones de sensibilización a favor de las mujeres en el sector empresarial para disminuir la desigualdad y la violencia de género en el sector.</p>	<p>Porcentaje de acciones de sensibilización a favor de las mujeres en el sector empresarial</p>	<p>(Número de acciones de sensibilización realizadas a favor de las mujeres en el sector empresarial para disminuir la desigualdad y la violencia de género/Número de acciones de sensibilización programadas a favor de las mujeres en el sector empresarial para disminuir la desigualdad y la violencia de género)*100</p>	<p>Trimestral</p>	<p>Informe de metas por proyecto y Unidad Ejecutora del primero, segundo, tercero y cuarto trimestre del 2024 emitido por el Sistema de Planeación y Presupuesto.</p>	<p>Las empresas privadas localizadas en el territorio estatal, colaboran con la Comisión de Derechos Humanos del Estado de México para disminuir la violencia de género en este sector.</p>

<p>A.6.1. Emisión de determinaciones derivadas del análisis de las solicitudes en materia de amnistía que recibe la Comisión de Derechos Humanos del Estado de México.</p>	<p>Porcentaje de cumplimiento en la emisión de determinaciones derivadas del análisis de las solicitudes de la población y Organizaciones de la Sociedad Civil, en materia de amnistía.</p>	<p>(Número de determinaciones derivadas del análisis de las solicitudes en materia de amnistía emitidas/Número de determinaciones derivadas del análisis de las solicitudes en materia de amnistía programadas a emitir)*100</p>	<p>Trimestral</p>	<p>Informe de metas por proyecto y Unidad Ejecutora del primero, segundo, tercero y cuarto trimestre del 2024 emitido por el Sistema de Planeación y Presupuesto.</p>	<p>La población del Estado de México y las Organizaciones de la Sociedad Civil, requieren el apoyo de la Comisión de Derechos Humanos del Estado de México para el análisis y resolución, de las solicitudes en materia de amnistía.</p>
<p>A.7.1. Impartición de cursos de capacitación para el autoempleo a mujeres para impulsar su empoderamiento económico.</p>	<p>Porcentaje de mujeres capacitadas para el autoempleo en los cursos impartidos.</p>	<p>(Número de mujeres que concluyen su participación en las capacitaciones para el autoempleo/Número de mujeres inscritas en las capacitaciones para el autoempleo)*100</p>	<p>Trimestral</p>	<p>Informe Trimestral de Metas por Proyecto y Unidad Ejecutora 2024 de la Secretaría de las Mujeres, emitido por el Sistema de Planeación y Presupuesto (SPP).</p>	<p>Las mujeres toman parte en los cursos de capacitación ofrecidos.</p>
<p>A.8.1. Impartición de acciones de capacitación para impulsar la igualdad de género.</p>	<p>Porcentaje de personas del servicio público capacitadas en materia de perspectiva de género.</p>	<p>(Número de personas servidoras públicas capacitadas en temas de perspectiva de género/Número de personas servidoras públicas programadas para capacitar en temas de perspectiva de género)*100</p>	<p>Trimestral</p>	<p>Informe Trimestral de Metas por Proyecto y Unidad Ejecutora 2024 de la Secretaría de las Mujeres, emitido por el Sistema de Planeación y Presupuesto (SPP).</p>	<p>Las personas convocadas participan en las acciones para promover la igualdad de género realizadas por la Secretaría de las Mujeres.</p>

<p>A.9.1. Ejecución de las líneas de acción del Programa de Protección de Niñas, Niños y Adolescentes del Estado de México.</p>	<p>Porcentaje de líneas de acción cumplidas por la Secretaría Ejecutiva del SIPINNA.</p>	<p>(Número de líneas de acción del Programa de Protección de Niñas, Niños y Adolescentes del Estado de México, cumplidas por la Secretaría Ejecutiva del SIPINNA/Número de líneas de acción definidas en el Programa de Protección de Niñas, Niños y Adolescentes del Estado de México, competencia de la Secretaría Ejecutiva del SIPINNA)*100</p>	<p>Trimestral</p>	<p>Informe Trimestral de Metas por Proyecto y Unidad Ejecutora 2024 de la Secretaría Ejecutiva de SIPINNA, emitido por el Sistema de Planeación y Presupuesto (SPP).</p>	<p>Las condiciones sociales, económicas y políticas permiten el cumplimiento de las líneas de acción del Programa Estatal.</p>
<p>A.10.1. Impartición de actividades para propiciar el emprendedurismo para que las beneficiarias del Programa de Desarrollo Social adquieran conocimientos, habilidades y aptitudes relacionadas con el emprendedurismo.</p>	<p>Porcentaje de mujeres participantes en las actividades para propiciar el emprendedurismo impartidas a beneficiarias del Programa de Desarrollo Social que atiende la Dirección General de Programas Sociales Estratégicos.</p>	<p>(Número de mujeres participantes en las actividades para propiciar el emprendedurismo impartidas a beneficiarias del Programa de Desarrollo Social que atiende la Dirección General de Programas Sociales Estratégicos/Número de mujeres programadas a participar en las actividades para propiciar el emprendedurismo impartidas a beneficiarias del Programa de Desarrollo Social que atiende la Dirección General de Programas Sociales Estratégicos)*100</p>	<p>Trimestral</p>	<p>Registros administrativos del Programa de Desarrollo Social.</p>	<p>Las beneficiarias participan en las actividades para propiciar el emprendedurismo.</p>

<p>A.11.1. Acciones de observancia de la Política Estatal de Igualdad de trato y oportunidades entre mujeres y hombres a través del Sistema Estatal, el Programa Integral, los Sistemas Municipales para la igualdad de trato y oportunidades entre mujeres y hombres y para prevenir, atender, sancionar y erradicar la violencia contra las mujeres y el Modelo de Equidad de Género del Estado.</p>	<p>Porcentaje de acciones de vigilancia, seguimiento, evaluación y monitoreo de la Política Estatal de Igualdad de Trato y Oportunidades entre mujeres y hombres a través de los instrumentos definidos en la Ley de Igualdad de Trato y Oportunidades entre mujeres y hombres de Estado de México</p>	<p>(Total de acciones realizadas de vigilancia, seguimiento, evaluación y monitoreo de la política estatal de igualdad y trato de oportunidades entre mujeres y hombres/Total de acciones programadas de vigilancia, seguimiento, evaluación y monitoreo de la Política Estatal de Igualdad de Trato y Oportunidades entre mujeres y hombres)*100</p>	<p>Trimestral</p>	<p>Registros administrativos, Convocatorias de reuniones de Comité, Reportes de los sistemas de información, Informe de avances de cumplimiento de metas por proyecto y Unidad Ejecutora, fichas técnicas de avance de indicadores del primero, segundo, tercero y cuarto trimestre del 2024 del Sistema de Planeación y Presupuesto.</p>	<p>Las instancias que integran el Sistema Estatal, apoyan oportunamente en la atención de la responsabilidad compartida que cada uno tiene desde sus diferentes funciones y atribuciones, para fomentar la igualdad de trato y oportunidades entre mujeres y hombres en el Estado de México.</p>
--	--	---	-------------------	---	--

Reporte general de la MIR Ejercicio 2024

Análisis de involucrados

Grupo analizado	Intereses	Principales problemas percibidos	Conflictos potenciales ante el desarrollo del problema
Beneficiarios			

<p>BENEFICIADOS:</p> <p>MUJERES DE 12 AÑOS DE EDAD EN ADELANTE QUE HABITAN EN EL ESTADO DE MÉXICO EN CONDICIÓN DE POBREZA, SE DEDIQUEN AL TRABAJO DEL HOGAR, NO PERCIBAN REMUNERACIÓN.</p> <p>MUJERES INDÍGENAS, MUJERES CON DISCAPACIDAD, MUJERES ADULTAS MAYORES, COMUNIDAD LGBTQQ+ Y NIÑAS, NIÑOS Y ADOLESCENTES DEL ESTADO DE MÉXICO.</p>	<p>CONTAR CON PROGRAMAS DE APOYO PARA MEJORAR LAS CONDICIONES DE VIDA DE LAS MUJERES, PROMOVRIENDO LA IGUALDAD DE DERECHOS Y OPORTUNIDADES CON RESPECTO A LOS HOMBRES.</p> <p>RECONOCIMIENTO A SUS DERECHOS HUMANOS, QUE SE GARANTICE LA IGUALDAD ENTRE MUJERES Y HOMBRES.</p> <p>EMPODERAMIENTO DE LAS MUJERES PARA IMPULSAR LA PARTICIPACIÓN DE LAS MUJERES EN DISTINTOS ESPACIOS Y CONTRIBUIR AL EMPODERAMIENTO DE TODAS LAS NIÑAS, NIÑOS, ADOLESCENTES Y MUJERES PARA TOMAR DECISIONES AUTÓNOMAS SOBRE SU CUERPO, SEXUALIDAD Y VIDA REPRODUCTIVA.</p>	<p>LAS MUJERES ENFRENTAN DISCRIMINACIÓN LABORAL, ECONÓMICO Y SOCIAL, QUE IMPIDE ACCEDER A LOS SERVICIOS DE SALUD, NUTRICIÓN, EDUCACIÓN, SEGURIDAD Y PROCURACIÓN DE JUSTICIA.</p> <p>FALTA DE OPORTUNIDADES PARA UN EMPLEO REMUNERADO.</p> <p>DESCONOCIMIENTO DE DERECHOS Y OBLIGACIONES ESTABLECIDOS EN LAS REGLAS DE OPERACIÓN DE LOS PROGRAMAS SOCIALES.</p> <p>LA POBLACIÓN TIENE LA PERCEPCIÓN DE NO SER TOMADA EN CUENTA.</p> <p>LAS DESIGUALDADES ENTRE HOMBRES Y MUJERES SON MARCADAS HISTÓRICA Y CULTURALMENTE POR LA DOMINACIÓN MASCULINA.</p> <p>LAS MUJERES HAN SUFRIDO DIVERSOS ACTOS DE DISCRIMINACIÓN Y VIOLENCIA (FÍSICA, PSICOLÓGICA, ECONÓMICA Y PATRIMONIAL).</p> <p>MUJERES MARGINADAS Y DISCRIMINADAS EN CONDICIONES DE POBREZA.</p>	<p>INCREMENTO EN LA PROPORCIÓN DE HOGARES ENCABEZADOS POR MUJERES, ASÍ COMO LA RESPONSABILIDAD ECONÓMICA POR PARTE DE ELLAS.</p> <p>CRECIENTE DEMANDA DE APOYOS PARA ATENDER LAS NECESIDADES BÁSICAS DE LAS MUJERES EN EDAD PRODUCTIVA.</p> <p>AUMENTO DEL EMBARAZO EN ADOLESCENTES, ESPECIALMENTE EN JÓVENES DE 12 A 15 AÑOS, CON ELEVADO RIESGO DE SALUD PARA LA MADRE COMO PARA EL HIJO, ASÍ COMO LA LIMITACIÓN EN EL PROYECTO DE VIDA DE LAS Y LOS JÓVENES.</p> <p>DIFERENCIAS DE INTERESES ENTRE GRUPOS, PARTIDOS POLITICOS Y POBLACIÓN.</p> <p>PERSISTEN PRÁCTICAS QUE FOMENTAN LA DESIGUALDAD ENTRE MUJERES Y HOMBRES, TANTO EN EL ÁMBITO PÚBLICO COMO PRIVADO.</p> <p>LA DESIGUALDAD ENTRE MUJERES Y HOMBRES EN LA SOCIEDAD MEXICANA, CARACTERIZADA POR VIOLENCIA Y DISCRIMINACIÓN DENTRO Y FUERA DE SUS HOGARES, EN ALGUNAS COMUNIDADES O EN ALGUNOS SECTORES PROFESIONALES, EXIGE AL ESTADO QUE REALICE ACCIONES MÁS CONTUNDENTES PARA FOMENTAR LA IGUALDAD ENTRE MUJERES Y HOMBRES.</p>
<p>Ejecutores</p>			

<p>OPOSITORES:</p> <p>ORGANIZACIONES SOCIALES QUE TRABAJAN A FAVOR DE LOS GRUPOS DE MUJERES QUE NO ESTÁN DENTRO DEL PROGRAMA. GRUPOS POLÍTICOS DE OPOSICIÓN AL PARTIDO GOBERNANTE EN LOS DIFERENTES MUNICIPIOS Y LOCALIDADES. SERVIDORES PÚBLICOS QUE OBSTACULIZAN LA PRESTACIÓN DE SERVICIOS PÚBLICOS A ESTE SECTOR DE LA POBLACIÓN.</p>	<p>DESTINAR LOS RECURSOS A OTRO TIPO DE PROGRAMAS O ACCIONES DEDICADOS A LAS MUJERES.</p> <p>INHIBIR LA OPERACIÓN DEL PROGRAMA PARA BENEFICIO POLÍTICO.</p> <p>SERVIDORES PÚBLICOS QUE OBSTACULIZAN Y CORROMPEN LAS ACCIONES EN PRO DE LA IGUALDAD ENTRE HOMBRES Y MUJERES Y QUE NO PROMUEVEN EL ACCESO IGUALITARIO A LOS RECURSOS.</p> <p>POLÍTICAS PÚBLICAS INEFICIENTES, ASÍ COMO ESCASOS RECURSOS DESTINADOS A ATENDER LAS PROBLEMÁTICAS SOCIALES QUE AFECTAN A LAS MUJERES.</p>	<p>ALGUNAS ORGANIZACIONES SOCIALES REQUIEREN RECURSOS PÚBLICOS PARA LA OPERACIÓN DE SUS PROPIOS PROGRAMAS.</p> <p>GRUPOS DE MUJERES QUE PREFIEREN QUE LOS APOYOS PÚBLICOS SE OTORGUEN SÓLO A TRAVÉS DE TRANSFERENCIAS ECONÓMICAS.</p> <p>HAY MUJERES QUE NO SON BENEFICIARIAS DE LOS PROGRAMAS SOCIALES POR NO CUMPLIR LOS REQUISITOS ESTABLECIDOS.</p> <p>LOS GRUPOS POLÍTICOS BUSCAN HACER USO INDEBIDO DE LOS FINES DEL PROGRAMA.</p> <p>ESCASOS RESULTADOS EN LA IMPLEMENTACIÓN DEL ENFOQUE DE GÉNERO EN LA ADMINISTRACIÓN PÚBLICA.</p>	<p>ESCASO INTERÉS EN PROGRAMAS SOCIALES QUE REQUIEREN LA PARTICIPACIÓN DIRECTA DE LAS BENEFICIARIAS.</p> <p>BAJO NIVEL DE PARTICIPACIÓN EN LAS ACTIVIDADES INFORMATIVAS Y PREVENTIVAS QUE OFRECEN ALGUNOS PROGRAMAS.</p> <p>PERSONAS INSATISFECHAS CON LOS PROGRAMAS, DEBIDO A QUE NO ESTÁN INCLUIDAS COMO BENEFICIARIAS.</p> <p>INCREMENTO EN LA VIOLENCIA HACIA LAS MUJERES DESDE DISTINTOS ÁMBITOS O ROLES QUE DESEMPEÑAN, ASÍ COMO, ALTAS TASAS DE FEMINICIDIOS, MARGINACIÓN Y EXCLUSIÓN AL SECTOR DE MUJERES INDÍGENAS, POBLACIÓN FEMENIL MIGRANTE Y EN SITUACIÓN DE CALLE.</p>
---	--	---	--

Opositores

<p>EJECUTORES:</p> <p>SERVIDORAS/ES PÚBLICAS/OS ESTATALES Y MUNICIPALES RESPONSABLES DE OPERAR PROGRAMAS Y ACCIONES EN BENEFICIO DE LAS MUJERES DEL ESTADO DE MÉXICO.</p>	<p>BRINDAR ATENCIÓN OPORTUNA Y DE CALIDAD PARA LAS MUJERES EN CONDICIONES DE POBREZA MULTIDIMENSIONAL Y VULNERABILIDAD DEL ESTADO DE MÉXICO, BASADA EN EL FOMENTO A LA PROTECCIÓN DE LOS DERECHOS DE LAS MUJERES.</p> <p>BUSCAR QUE LAS Y LOS SERVIDORES PÚBLICOS IMPLEMENTEN MECANISMOS QUE IMPULSEN LA IGUALDAD ENTRE MUJERES Y HOMBRES, EN LOS DIVERSOS SECTORES DE LA ADMINISTRACIÓN PÚBLICA ESTATAL, ASÍ COMO EN EL SECTOR PRIVADO, PARA EL DESARROLLO EQUITATIVO ENTRE MUJERES Y HOMBRES EN EL ESTADO.</p>	<p>INSUFICIENTE CAPACITACIÓN Y SENSIBILIZACIÓN DEL PERSONAL RESPONSABLE DE LA ATENCIÓN A LAS MUJERES EN SITUACIÓN DE VULNERABILIDAD.</p> <p>INSUFICIENTE CONOCIMIENTO DEL MARCO JURÍDICO VIGENTE SOBRE LOS DERECHOS DE LAS MUJERES, PARA SU APLICACIÓN.</p> <p>FALTA DE UN MODELO ADECUADO DE ATENCIÓN Y PREVENCIÓN PARA PROTEGER A LAS VÍCTIMAS DE VIOLENCIA DE GÉNERO, GARANTIZANDO A LAS MUJERES SU SEGURIDAD Y EJERCICIO PLENO DE SUS DERECHOS.</p> <p>DESIGUALDAD DE OPORTUNIDADES DE LAS MUJERES CON RESPECTO A LOS HOMBRES, EN EL TRABAJO, EN LA TOMA DE DECISIONES.</p> <p>FALTA DE CREDIBILIDAD EN LAS INSTITUCIONES.</p> <p>ESCASAS HERRAMIENTAS Y TÉCNICAS PARA ELABORACIÓN, IMPLEMENTACIÓN DE PLANES Y PROGRAMAS CON PERSPECTIVA DE GÉNERO.</p> <p>ESCASA PLANEACIÓN CON PERSPECTIVA DE GÉNERO EN LA IMPLEMENTACIÓN DE LAS POLÍTICAS PÚBLICAS.</p>	<p>CARENCIA DE PRESUPUESTOS CON PERSPECTIVA DE GÉNERO, PARA EL CUMPLIMIENTO EN MATERIA DE IGUALDAD DE OPORTUNIDADES.</p> <p>INOBSERVANCIA EN EL CUMPLIMIENTO DE LOS ORDENAMIENTOS NACIONALES E INTERNACIONALES QUE RECONOCEN EL DERECHO DE LAS MUJERES A UNA VIDA LIBRE DE VIOLENCIA.</p> <p>LA DISCRIMINACIÓN CONTRA LAS MUJERES NO SE LIMITA AL ÁMBITO PÚBLICO, SINO QUE SE EXTIENDE A LA ESFERA PRIVADA, A TRAVÉS DE LAS PERSONAS, ORGANIZACIONES O EMPRESAS.</p> <p>DESATENCIÓN DE NECESIDADES SOCIALES, QUE HAN VULNERADO LA DIGNIDAD DE LAS MUJERES DE LOS DIFERENTES SECTORES DE LA SOCIEDAD.</p> <p>INCREMENTO EN LA PROPORCIÓN DE HOGARES ENCABEZADOS POR MUJERES, ASÍ COMO LA RESPONSABILIDAD ECONÓMICA POR PARTE DE ELLAS.</p>
<p>Indiferentes</p>			

<p>INDIFERENTES: EMPRESARIAS/OS REPRESENTANTES DE LOS SECTORES COMERCIAL INDUSTRIAL. POBLACIÓN CON CAPACIDAD ECONÓMICA SUFICIENTE PARA GARANTIZAR EL EJERCICIO DE SUS DERECHOS SOCIALES. SOCIEDAD EN GENERAL DESINFORMADA (LA FAMILIA, LA COMUNIDAD, ENTRE OTROS ACTORES LOCALES)</p>	<p>APROVECHAR LAS CAPACIDADES DE LAS MUJERES EN LAS ACTIVIDADES PRODUCTIVAS AL MENOR COSTO PARA LAS EMPRESAS. OBTENER BENEFICIOS PERSONALES DE MUJERES VULNERABLES. SOCIEDAD (POBLACIÓN) QUE SE MANTIENE EN SUMISIÓN, INDIFERENCIA, IGNORANCIA O DESCONOCIMIENTO DE SUS DERECHOS FUNDAMENTALES.</p>	<p>LAS/OS INTEGRANTES DEL SECTOR PRIVADO NO HAN RECIBIDO SUFICIENTE CAPACITACIÓN O SENSIBILIZACIÓN EN LOS TEMAS DE IGUALDAD DE GÉNERO Y DERECHOS DE LAS MUJERES. CONDICIONES CULTURALES ARRAIGADAS COMO MACHISMO, PATRIARCADO Y ESTEREOTIPOS. INSUFICIENTES OPORTUNIDADES DE TRABAJO PARA LAS MUJERES E INGRESOS MENORES QUE SUS CONTRAPARTES VARONES. RESPUESTAS GUBERNAMENTALES INSUFICIENTES. INTERRUPCIÓN DE SERVICIOS SOCIALES ESENCIALES.</p>	<p>ESCASA PARTICIPACIÓN DEL SECTOR PRIVADO PARA HACER CUMPLIR LOS DERECHOS DE LAS MUJERES. EL CARÁCTER ECONÓMICO Y PRODUCTIVO DE LAS EMPRESAS NO PERMITE BRINDAR MEJORES CONDICIONES ECONÓMICAS Y DE DESARROLLO PERSONAL A LAS MUJERES. BAJA PARTICIPACIÓN SOCIAL Y COLABORACIÓN CON LOS PROGRAMAS DE GOBIERNO DESTINADOS A MEJORAR LA CALIDAD DE VIDA DE LAS MUJERES. ESTEREOTIPOS, CONDICIONES CULTURALES ARRAIGAS QUE LIMITAN A LAS MUJERES PARA EL EJERCICIO PLENO DE SUS DERECHOS, PERMISIVIDAD ANTE EL AGRESOR.</p>
---	---	---	---

Reporte general de la MIR Ejercicio 2024

Área de enfoque

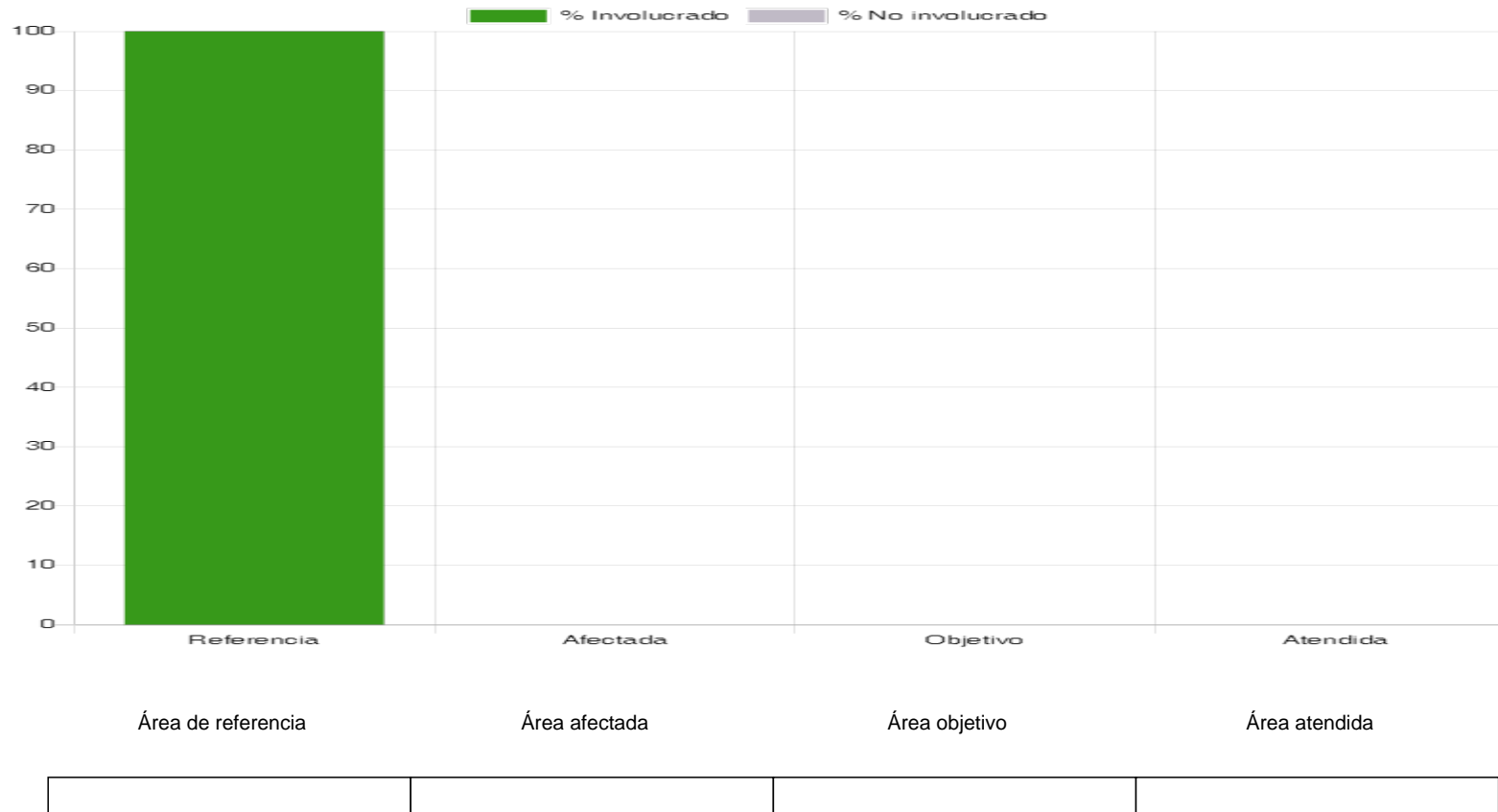

Reporte general de la MIR Ejercicio 2024

Población objetivo

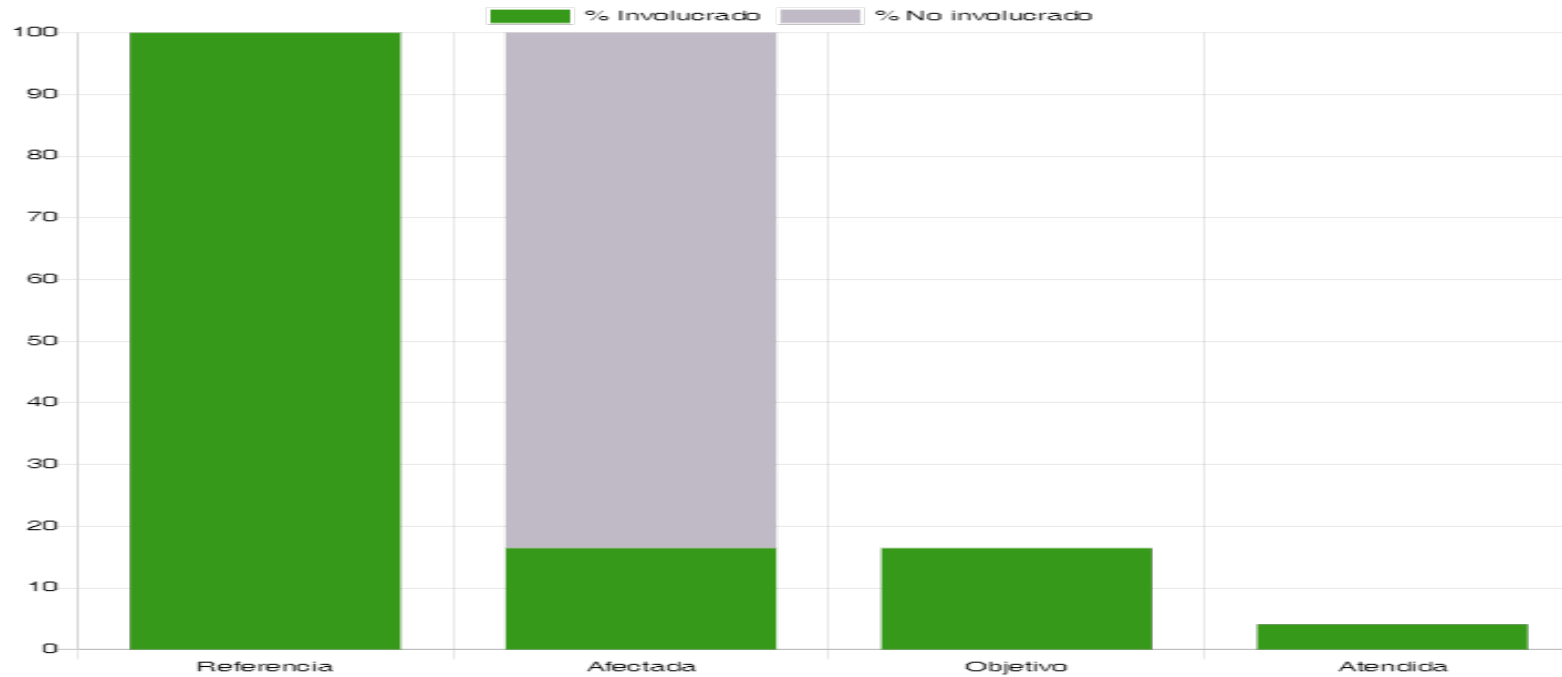

Población de referencia

8,741,123

Población afectada

1,437,290

Población objetivo

1,437,290

Población atendida

358,083

mujeres del Estado de México, de acuerdo con cifras oficiales del Censo de Población y Vivienda 2020.	Mujeres de 18 a 59 años de edad, que habitan en el Estado de México en condición de pobreza, se dediquen al trabajo en el hogar y no perciban remuneración. Así como mujeres que presentan alguna condic	Mujeres de 18 a 59 años de edad, que habitan en el Estado de México en condición de pobreza, se dediquen al trabajo en el hogar y no perciban remuneración. Así como mujeres que presentan alguna condic	57,304 personas a beneficiar con las acciones que ejecuta la Secretaría de las Mujeres en 2022; 249,553 mujeres de 18 y hasta 59 años de edad que habitan en el Estado de México en condición de pobreza
---	--	--	--

Reporte general de la MIR Ejercicio 2024

Fines

Resumen narrativo

Contribuir con el bienestar social integral de la mujer, mediante acciones que impulsen sus capacidades, promueven su inclusión a la educación, capacitación laboral, apoyos financieros y protección a su integridad.

Indicadores

Variación en el porcentaje de mujeres en situación de pobreza en el Estado de México

Fórmula: $((\text{Porcentaje de mujeres en situación de pobreza en el Estado de México en el año actual} / \text{Porcentaje de mujeres en situación de pobreza en el Estado de México en el año anterior}) - 1) * 100$

Medios de Verificación

Datos sobre pobreza de:

Instituto Nacional de Estadística y Geografía (INEGI) - Encuesta Nacional de Ingresos y Gastos de los Hogares (ENIGH).

Consejo Nacional de Evaluación de la Política de Desarrollo Social (CONEVAL).

Supuestos

Las condiciones socio-económicas del Estado de México son favorables, permitiendo generar acciones en favor de las mujeres.

Propósito

Resumen narrativo

Las mujeres en situación de vulnerabilidad del Estado de México reciben apoyos para mejorar su bienestar e incorporarse al desarrollo social, en condiciones igualitarias entre mujeres y hombres.

Indicadores

Porcentaje de mujeres beneficiadas con los servicios otorgados por la Secretaría de las Mujeres

Fórmula: $(\text{Número de mujeres beneficiadas por los servicios que otorga la Secretaría de las Mujeres} / \text{Número de mujeres que solicitan los servicios ofrecidos por la Secretaría de las Mujeres}) * 100$

Porcentaje de cobertura de atención de los apoyos monetarios del programa de desarrollo social que atiende la Dirección General de Programas Sociales Estratégicos.

Fórmula: $(\text{Número de mujeres de 18 a 59 años de edad que habitan en el Estado de México en condición de pobreza, se dediquen al trabajo en el hogar y no perciban remuneración} / \text{Número total de mujeres de 18 a 59 años de edad que habitan en el Estado de México en condición de pobreza, se dediquen al trabajo en el hogar y no perciban remuneración}) * 100$

Medios de Verificación

Informe Trimestral de Metas por Proyecto y Unidad Ejecutora 2024 de la Secretaría de las Mujeres, emitido por el Sistema de Planeación y Presupuesto (SPP).

Diagnóstico de Focalización del CIEPS al Programa de Desarrollo Social y Registros Administrativos del Programa.

Supuestos

Informe Trimestral de Metas por Proyecto y Unidad Ejecutora 2024 de la Secretaría de las Mujeres, emitido por el Sistema de Planeación y Presupuesto (SPP).

Diagnóstico de Focalización del CIEPS al Programa de Desarrollo Social y Registros Administrativos del Programa.

Componentes

Resumen narrativo

- C.1. Apoyo monetario otorgado a las beneficiarias, a través del Programa de Desarrollo Social que atiende la Dirección General de Programas Sociales Estratégicos.
- C.2. Cursos o talleres de capacitación para impulsar las capacidades y el desarrollo humano de las beneficiarias.
- C.3. Acciones encaminadas a fortalecer la autoestima y bienestar emocional de la mujer realizadas.
- C.4. Pláticas otorgadas en municipios donde se emitió la Declaratoria de alerta de violencia de género y desaparición contra las mujeres en el Estado de México.
- C.5. Acciones de promoción y difusión realizadas para el cumplimiento de la política de igualdad de trato y oportunidades entre mujeres y hombres.
- C.6. Pronunciamientos emitidos por la Comisión de Derechos Humanos del Estado de México, en materia de amnistía, en el que se propone la libertad de una persona procesada o sentenciada.
- C.7. Cursos de capacitación para el autoempleo impartidos a mujeres para impulsar su empoderamiento económico.
- C.8. Cursos de capacitación en materia de perspectiva de género e igualdad impartidos.
- C.9. Reportes del Programa de Trabajo Anual de la Comisión de Secretarías Ejecutivas de Protección Integral de los Sistemas Estatal y de los Municipios del Estado de México realizados.
- C.10. Actividades realizadas por la Dirección General de Programas Sociales Estratégicos para que las mujeres del programa social adquieran conocimientos, habilidades y actitudes relacionadas con el emprendedurismo.
- C.11. Acciones de vigilancia, seguimiento, evaluación y monitoreo realizadas de la Política Estatal de Igualdad de Trato y Oportunidades entre mujeres y hombres a través de los instrumentos definidos en la Ley de Igualdad de Trato y Oportunidades entre mujeres y hombres de Estado de México.

Indicadores

Porcentaje de apoyos monetarios entregados a través de la Dirección General de Programas Sociales Estratégicos.

Fórmula: $(\text{Número de apoyos monetarios para mujeres entregados por la Dirección general de Programas Sociales Estratégicos} / \text{Número de apoyos monetarios para mujeres programados}) * 100$

Porcentaje de cursos o talleres de capacitación otorgados por la Dirección General de Programas Sociales Estratégicos.

Fórmula: $(\text{Número de cursos o talleres otorgados} / \text{Número de cursos o talleres programados}) * 100$

Promedio de mujeres atendidas con pláticas para fomentar su autoestima y bienestar emocional.

Fórmula: (Número de mujeres que recibieron pláticas para fomentar su autoestima y bienestar emocional/Total de pláticas realizadas para fomentar su autoestima y bienestar emocional)

Porcentaje de pláticas otorgadas en los municipios que se haya emitido declaratoria de alerta de violencia de género y desaparición contra las mujeres en el Estado de México.

Fórmula: (Número de pláticas otorgadas en los municipios que se haya emitido declaratoria de alerta de violencia de género y desaparición contra las mujeres en el Estado de México realizadas/Total de pláticas programadas en los municipios que se haya emitido declaratoria de alerta de violencia de género y desaparición contra las mujeres en el Estado de México)*100

Porcentaje de acciones de promoción y difusión de igualdad de trato y oportunidades entre mujeres y hombres en el Estado de México

Fórmula: (Número de acciones de promoción y difusión para el cumplimiento de la política de igualdad de trato y oportunidades entre mujeres y hombres en el Estado de México realizadas / Número acciones de promoción y difusión para el cumplimiento de la política de igualdad de trato y oportunidades entre mujeres y hombres en el Estado de México programadas)*100

Porcentaje de cumplimiento en la emisión de pronunciamientos relacionados con solicitudes de amnistía en el que se propone la libertad de una persona procesada o sentenciada

Fórmula: (Número de pronunciamientos relacionados con solicitudes de amnistía en el que se propone la libertad de una persona procesada o sentenciada emitidos/Número de pronunciamientos relacionados con solicitudes de amnistía en el que se propone la libertad de una persona procesada o sentenciada programados)*100

Porcentaje de cursos de capacitación para el autoempleo impartidos a mujeres, para impulsar su empoderamiento económico.

Fórmula: (Número de cursos de capacitación para el autoempleo impartidos a mujeres/Número de cursos de capacitación para el autoempleo programados a impartir a mujeres)*100

Porcentaje de cursos de capacitación en materia de perspectiva de género e igualdad impartidos.

Fórmula: (Número de cursos de capacitación en materia de perspectiva de género e igualdad impartidos/Número de cursos de capacitación en materia de perspectiva de género e igualdad programados impartir)*100

Porcentaje de reporte del seguimiento a la elaboración y ejecución de los Programas Municipales de Protección y al Plan de trabajo de los Sistemas Municipales de Protección Integral de Niñas, Niños y Adolescentes.

Fórmula: (Número de reportes realizados del seguimiento a la elaboración y ejecución de los Programas Municipales de Protección y al Plan de trabajo 2024/Número de reportes programados del seguimiento a la elaboración y ejecución de los Programas Municipales de Protección y al Plan de trabajo 2024)*100

Porcentaje de actividades para propiciar el emprendedurismo de las beneficiarias del programa de desarrollo social, que atiende la Dirección General de Programas Sociales Estratégicos.

Fórmula: (Número de actividades para propiciar el emprendedurismo realizadas/Número de actividades para propiciar el emprendedurismo programadas)*100

Porcentaje de acciones de observancia de la Política Estatal de Igualdad de trato y oportunidades entre mujeres y hombres a través del Sistema Estatal; el Programa Integral; los Sistemas Municipales para la igualdad de trato y oportunidades entre mujeres y hombres, para prevenir, atender, sancionar y erradicar la violencia contra las mujeres; y el Modelo de Equidad de Género del Estado de México

Fórmula: (Número de acciones de observancia realizadas de la Política Estatal de Igualdad de trato y oportunidades entre mujeres y hombres a través del Sistema Estatal, el Programa Integral, los Sistemas Municipales para la igualdad de trato y oportunidades entre mujeres y hombres y para prevenir, atender, sancionar y erradicar la violencia contra las mujeres y el Modelo de Equidad de Género del Estado/Total de acciones de observancia programadas de la Política Estatal de Igualdad de trato y oportunidades entre mujeres y hombres a través del Sistema Estatal, el Programa Integral, los Sistemas Municipales para la igualdad de trato y oportunidades entre mujeres y hombres y para prevenir, atender, sancionar y erradicar la violencia contra las mujeres y el Modelo de Equidad de Género del Estado)*100

Medios de Verificación

Registros administrativos del Programa de Desarrollo Social.

Registros administrativos del Programa de Desarrollo Social.

Registro de talleres y asistentes realizado por la Subdirección de Bienestar Familiar del Sistema para el Desarrollo Integral de la Familia.

Informe de metas por proyecto y Unidad Ejecutora del primero, segundo, tercero y cuarto trimestre del 2024 emitido por el Sistema de Planeación y Presupuesto.

Informe de metas por proyecto y Unidad Ejecutora del primero, segundo, tercero y cuarto trimestre del 2024 emitido por el Sistema de Planeación y Presupuesto.

Informe de metas por proyecto y Unidad Ejecutora del primero, segundo, tercero y cuarto trimestre del 2024 emitido por el Sistema de Planeación y Presupuesto

Informe Trimestral de Metas por Proyecto y Unidad Ejecutora 2024 de la Secretaría de las Mujeres, emitido por el Sistema de Planeación y Presupuesto (SPP).

Informe Trimestral de Metas por Proyecto y Unidad Ejecutora 2024 de la Secretaría de las Mujeres, emitido por el Sistema de Planeación y Presupuesto (SPP).

Informe Trimestral de Metas por Proyecto y Unidad Ejecutora 2024 de la Secretaría Ejecutiva de SIPINNA, emitido por el Sistema de Planeación y Presupuesto (SPP).

Registros administrativos del Programa de Desarrollo Social.

Registros administrativos, Convocatorias de reuniones de Comité, Reportes de los sistemas de información, Informe de avances de cumplimiento de metas por

proyecto y Unidad Ejecutora, fichas técnica de avance de indicadores del primero, segundo, tercero y cuarto trimestre del 2024 del Sistema de Planeación y Presupuesto.

Supuestos

Las beneficiarias acuden a recoger su tarjeta de medio de entrega y se cuenta con suficiencia presupuestal.

La instancia ejecutora lleva a cabo los cursos o talleres conforme a la programación realizada.

Las beneficiarias acuden a los cursos o talleres.

Existe interés de las mujeres en el Estado de México por participar en los talleres que imparte el Sistema para el Desarrollo Integral de la Familia.

En los municipios donde se emitió declaratoria de alerta de violencia de género y desaparición contra las mujeres en el Estado de México, colaboran con la Comisión de Derechos Humanos para la realizar acciones de sensibilización y mitigar la violencia de género.

Las mujeres aceptan y promueven las acciones encaminadas a difundir la igualdad de trato y oportunidades entre hombres y mujeres en el Estado de México.

Las solicitudes de amnistía que recibe la Comisión de Derechos Humanos del Estado de México, en las que se propone la libertad de una persona procesada o sentenciada para su análisis y resolución, son susceptibles de obtener este beneficio.

Las mujeres asisten a las capacitaciones para el autoempleo impartidas por la Dirección de Igualdad Sustantiva de la Secretaría de las Mujeres.

El público en general se interesa en asistir a las capacitaciones en materia de perspectiva de género e igualdad, impartidas por la Dirección General de Perspectiva de Género de la Secretaría de las Mujeres.

Se aprueban los programas de trabajo en tiempo y forma por los Sistemas Municipales de Protección Integral de Niñas, Niños y Adolescentes para su seguimiento.

La instancia ejecutora lleva a cabo las actividades para propiciar el emprendedurismo conforme a la programación.

Las beneficiarias acuden a realizar las actividades para propiciar el emprendedurismo.

Las instancias que integran el Sistema Estatal, apoyan oportunamente en la atención de la responsabilidad compartida que cada uno tiene desde sus diferentes funciones y atribuciones.

Actividades

Resumen narrativo

- A.1.1. Realización de encuestas de satisfacción a las beneficiarias del Programa de Desarrollo Social que atiende la Dirección General de Programas Sociales Estratégicos.
- A.2.1. Impartición de cursos para impulsar las capacidades y el desarrollo humano de las beneficiarias del Programa de Desarrollo Social que atiende la Dirección General de Programas Sociales Estratégicos.
- A.3.1. Realización de acciones encaminadas a fomentar la autoestima y bienestar emocional de la mujer en el Estado de México.
- A.4.1. Realización de visitas de acompañamiento a familiares víctimas de violencia de género y feminicidio en el Estado de México.
- A.4.2. Realización de visitas a las Agencias del Ministerio Público Especializadas en violencia familiar, sexual y de género en el Estado de México.
- A.5.1. Realización de pláticas de sensibilización a mujeres con la finalidad de promover la igualdad de trato y oportunidades.
- A.5.2. Realización de acciones de sensibilización a favor de las mujeres en el sector empresarial para disminuir la desigualdad y la violencia de género en el sector.
- A.6.1. Emisión de determinaciones derivadas del análisis de las solicitudes en materia de amnistía que recibe la Comisión de Derechos Humanos del Estado de México.
- A.7.1. Impartición de cursos de capacitación para el autoempleo a mujeres para impulsar su empoderamiento económico.
- A.8.1. Impartición de acciones de capacitación para impulsar la igualdad de género.
- A.9.1. Ejecución de las líneas de acción del Programa de Protección de Niñas, Niños y Adolescentes del Estado de México.
- A.10.1. Impartición de actividades para propiciar el emprendedurismo para que las beneficiarias del Programa de Desarrollo Social adquieran conocimientos, habilidades y aptitudes relacionadas con el emprendedurismo.
- A.11.1. Acciones de observancia de la Política Estatal de Igualdad de trato y oportunidades entre mujeres y hombres a través del Sistema Estatal, el Programa Integral, los Sistemas Municipales para la igualdad de trato y oportunidades entre mujeres y hombres y para prevenir, atender, sancionar y erradicar la violencia contra las mujeres y el Modelo de Equidad de Género del Estado.

Indicadores

Porcentaje de satisfacción de las beneficiarias respecto a los apoyos entregados por la Dirección General de Programas Sociales Estratégicos.

Fórmula: $(\text{Número de beneficiarias con percepción satisfactoria del programa} / \text{Total de encuestas aplicadas}) * 100$

Porcentaje de mujeres participantes en las capacitaciones para el desarrollo humano impartidas por la Dirección General de Programas Sociales Estratégicos.

Fórmula: $(\text{Número de mujeres participantes en las capacitaciones para el desarrollo humano impartidas a beneficiarias del Programa de Desarrollo Social que atiende la Dirección General de Programas Sociales Estratégicos} / \text{Número de mujeres programadas a participar en las capacitaciones para el desarrollo humano impartidas a beneficiarias del Programa de Desarrollo Social que atiende la Dirección General de Programas Sociales Estratégicos}) * 100$

Porcentaje de participación en los talleres impartidos a los coordinadores de los SMDIF para fomentar la autoestima y bienestar emocional en las mujeres

Fórmula: $(\text{Número de coordinadores del proyecto Coordinación Institucional para la Igualdad de Género de los SMDIF que recibieron talleres para fomentar la autoestima y bienestar emocional impartidos por el DIFEM} / \text{Número de coordinadores del proyecto Coordinación Institucional para la Igualdad de Género de los SMDIF convocados a los talleres para fomentar la autoestima y bienestar emocional impartidos por el DIFEM}) * 100$

Porcentaje de visitas de acompañamiento realizadas a familiares víctimas de violencia de género y feminicidio en el Estado de México

Fórmula: $(\text{Número de visitas de acompañamiento a familiares víctimas de violencia de género y feminicidio realizadas} / \text{Número de visitas de acompañamiento a familiares víctimas de violencia de género y feminicidio programadas}) * 100$

Porcentaje de visitas a las Agencias del Ministerio Público Especializadas en violencia familiar, sexual y de género realizadas en el Estado de México

Fórmula: $(\text{Número de visitas a las Agencias del Ministerio Público Especializadas en violencia familiar, sexual y de género realizadas en el Estado de México} / \text{Número de visitas a las Agencias del Ministerio Público Especializadas en violencia familiar, sexual y de género programadas realizar en el Estado de México}) * 100$

Porcentaje de cumplimiento en la realización de pláticas de sensibilización para mujeres

Fórmula: $(\text{Número de pláticas de sensibilización realizadas para mujeres} / \text{Número de pláticas de sensibilización programadas para mujeres}) * 100$

Porcentaje de acciones de sensibilización a favor de las mujeres en el sector empresarial

Fórmula: $(\text{Número de acciones de sensibilización realizadas a favor de las mujeres en el sector empresarial para disminuir la desigualdad y la violencia de género} / \text{Número de acciones de sensibilización programadas a favor de las mujeres en el sector empresarial para disminuir la desigualdad y la violencia de género}) * 100$

Porcentaje de cumplimiento en la emisión de determinaciones derivadas del análisis de las solicitudes de la población y Organizaciones de la Sociedad Civil, en materia de amnistía.

Fórmula: $(\text{Número de determinaciones derivadas del análisis de las solicitudes en materia de amnistía emitidas} / \text{Número de determinaciones derivadas del análisis de las solicitudes en materia de amnistía programadas a emitir}) * 100$

Porcentaje de mujeres capacitadas para el autoempleo en los cursos impartidos.

Fórmula: $(\text{Número de mujeres que concluyen su participación en las capacitaciones para el autoempleo} / \text{Número de mujeres inscritas en las capacitaciones para el autoempleo}) * 100$

Porcentaje de personas del servicio público capacitadas en materia de perspectiva de género.

Fórmula: $(\text{Número de personas servidoras públicas capacitadas en temas de perspectiva de género} / \text{Número de personas servidoras públicas programadas para capacitar en temas de perspectiva de género}) * 100$

Porcentaje de líneas de acción cumplidas por la Secretaría Ejecutiva del SIPINNA.

Fórmula: $(\text{Número de líneas de acción del Programa de Protección de Niñas, Niños y Adolescentes del Estado de México, cumplidas por la Secretaría Ejecutiva del SIPINNA} / \text{Número de líneas de acción definidas en el Programa de Protección de Niñas, Niños y Adolescentes del Estado de México, competencia de la Secretaría Ejecutiva del SIPINNA}) * 100$

Porcentaje de mujeres participantes en las actividades para propiciar el emprendedurismo impartidas a beneficiarias del Programa de Desarrollo Social que atiende la Dirección General de Programas Sociales Estratégicos.

Fórmula: $(\text{Número de mujeres participantes en las actividades para propiciar el emprendedurismo impartidas a beneficiarias del Programa de Desarrollo Social que atiende la Dirección General de Programas Sociales Estratégicos} / \text{Número de mujeres programadas a participar en las actividades para propiciar el emprendedurismo impartidas a beneficiarias del Programa de Desarrollo Social que atiende la Dirección General de Programas Sociales Estratégicos}) * 100$

Porcentaje de acciones de vigilancia, seguimiento, evaluación y monitoreo de la Política Estatal de Igualdad de Trato y Oportunidades entre mujeres y hombres a través de los instrumentos definidos en la Ley de Igualdad de Trato y Oportunidades entre mujeres y hombres de Estado de México

Fórmula: $(\text{Total de acciones realizadas de vigilancia, seguimiento, evaluación y monitoreo de la política estatal de igualdad y trato de oportunidades entre mujeres y hombres} / \text{Total de acciones programadas de vigilancia, seguimiento, evaluación y monitoreo de la Política Estatal de Igualdad de Trato y Oportunidades entre mujeres y hombres}) * 100$

Medios de Verificación

Registros administrativos del Programa de Desarrollo Social.

Registros administrativos del Programa de Desarrollo Social.

Registro de talleres y asistentes realizado por la Subdirección de Bienestar Familiar del Sistema para el Desarrollo Integral de la Familia.

Informe de metas por proyecto y Unidad Ejecutora del primero, segundo, tercero y cuarto trimestre del 2024 emitido por el Sistema de Planeación y Presupuesto.

Informe de metas por proyecto y Unidad Ejecutora del primero, segundo, tercero y cuarto trimestre del 2024 emitido por el Sistema de Planeación y Presupuesto.

Informe de metas por proyecto y Unidad Ejecutora del primero, segundo, tercero y cuarto trimestre del 2024 emitido por el Sistema de Planeación y Presupuesto.

Informe de metas por proyecto y Unidad Ejecutora del primero, segundo, tercero y cuarto trimestre del 2024 emitido por el Sistema de Planeación y Presupuesto.

Informe de metas por proyecto y Unidad Ejecutora del primero, segundo, tercero y cuarto trimestre del 2024 emitido por el Sistema de Planeación y Presupuesto.

Informe Trimestral de Metas por Proyecto y Unidad Ejecutora 2024 de la Secretaría de las Mujeres, emitido por el Sistema de Planeación y Presupuesto (SPP).

Informe Trimestral de Metas por Proyecto y Unidad Ejecutora 2024 de la Secretaría de las Mujeres, emitido por el Sistema de Planeación y Presupuesto (SPP).

Informe Trimestral de Metas por Proyecto y Unidad Ejecutora 2024 de la Secretaría Ejecutiva de SIPINNA, emitido por el Sistema de Planeación y Presupuesto (SPP).

Registros administrativos del Programa de Desarrollo Social.

Registros administrativos, Convocatorias de reuniones de Comité, Reportes de los sistemas de información, Informe de avances de cumplimiento de metas por proyecto y Unidad Ejecutora, fichas técnicas de avance de indicadores del primero, segundo, tercero y cuarto trimestre del 2024 del Sistema de Planeación y Presupuesto.

Supuestos

Registros administrativos del Programa de Desarrollo Social.

Registros administrativos del Programa de Desarrollo Social.

Registro de talleres y asistentes realizado por la Subdirección de Bienestar Familiar del Sistema para el Desarrollo Integral de la Familia.

Informe de metas por proyecto y Unidad Ejecutora del primero, segundo, tercero y cuarto trimestre del 2024 emitido por el Sistema de Planeación y Presupuesto.

Informe de metas por proyecto y Unidad Ejecutora del primero, segundo, tercero y cuarto trimestre del 2024 emitido por el Sistema de Planeación y Presupuesto.

Informe de metas por proyecto y Unidad Ejecutora del primero, segundo, tercero y cuarto trimestre del 2024 emitido por el Sistema de Planeación y Presupuesto.

Informe de metas por proyecto y Unidad Ejecutora del primero, segundo, tercero y cuarto trimestre del 2024 emitido por el Sistema de Planeación y Presupuesto.

Informe de metas por proyecto y Unidad Ejecutora del primero, segundo, tercero y cuarto trimestre del 2024 emitido por el Sistema de Planeación y Presupuesto.

Informe Trimestral de Metas por Proyecto y Unidad Ejecutora 2024 de la Secretaría de las Mujeres, emitido por el Sistema de Planeación y Presupuesto (SPP).

Informe Trimestral de Metas por Proyecto y Unidad Ejecutora 2024 de la Secretaría de las Mujeres, emitido por el Sistema de Planeación y Presupuesto (SPP).

Informe Trimestral de Metas por Proyecto y Unidad Ejecutora 2024 de la Secretaría Ejecutiva de SIPINNA, emitido por el Sistema de Planeación y Presupuesto (SPP).

Registros administrativos del Programa de Desarrollo Social.

Registros administrativos, Convocatorias de reuniones de Comité, Reportes de los sistemas de información, Informe de avances de cumplimiento de metas por proyecto y Unidad Ejecutora, fichas técnicas de avance de indicadores del primero, segundo, tercero y cuarto trimestre del 2024 del Sistema de Planeación y Presupuesto.